

## BAKTI SOSIAL POSYANDU BELIMBING PARUNG SERAB, CILEDUG, TANGERANG

Pinan Sulistiya<sup>1</sup>, Nabila Maulida Rizki<sup>2</sup>, Dias Amalia Haryanto<sup>3</sup>, M Rusdi Daud<sup>4</sup>

<sup>1</sup>Prodi Teknik Industri, Fak. Teknik, Universitas Muhammadiyah Jakarta, Jakarta, 15419

<sup>2,4</sup>Prodi Ilmu Hukum, Fak. Hukum, Universitas Muhammadiyah Jakarta, Jakarta, 15419

<sup>3</sup>Prodi Kesejahteraan Sosial, Fak. Ilmu Politik Ilmu Sosial, Universitas Muhammadiyah Jakarta, Jakarta, 1519

Email 2019450085@ftumj.ac.id, Nabilamlr1@gmail.com, Diasamaliaharyanto@gmail.com

### ABSTRAK

Terbatasnya petugas dalam pelayanan Posyandu Belimbing di Parung Serab, Ciledug menjadi faktor yang membuat petugas tidak dapat optimal dalam melakukan pelayanan kesehatan Posyandu. Sehingga pelaksanaan program bakti sosial menjadi salah pilihan untuk dapat membantu dalam kelancaran terlaksananya pelayanan kesehatan Posyandu. Metode pelaksanaan dalam kegiatan bakti sosial Posyandu ini adalah dengan permintaan ijin kepada kepala atau ketua Posyandu, yang kemudian setelah mendapatkan ijin dilakukan diskusi dan aksi nyata dalam kegiatan. 100% dari kegiatan adalah dengan langsung mengikuti bakti sosial Posyandu yang dilakukan oleh kelompok KKN 84 UMJ 2022, dengan hasil dari program kegiatan adalah pelayanan kegiatan Posyandu dapat berjalan dengan baik dan semua masyarakat yang mengikuti mendapatkan penanganan kesehatan Posyandu yang baik, ramah dan menyenangkan.

**Kata Kunci:** Posyandu, Bakti sosial, Parung Serab.

### ABSTRACT

*The limited number of officers in the Belimbing Posyandu service in Parung Serab, Ciledug is a factor that makes officers unable to optimally carry out Integrated health Center services. So that the implementation of the social service program is one of the choices to be able to help in the smooth implementation of out Integrated health Center services. The method of implementation in this out Integrated health Center social service activity is to request permission from the head or head of the out Integrated health Center, which then after obtaining permission, discussions and real actions are carried out in the activity. 100% of the activities are by directly participating in the out Integrated health Center social service carried out by the KKN 84 UMJ 2022 group, with the result of the activity program is that Integrated health Center activity services can run well and all people who follow get good, friendly and pleasant Integrated health Center.*

**Keyword:** *Integrated health Center, Social Service, Parung Serab.*

## 1. PENDAHULUAN

Kuliah Kerja Nyata (KKN) merupakan bentuk kegiatan yang memadukan Catur Dharma Perguruan Tinggi Muhammadiyah dalam satu kegiatan nyata. Sebagai kegiatan pendidikan, KKN merupakan bagian integral dari kurikulum pendidikan tinggi (SI). Artinya KKN sebagai suatu program tidak berdiri sendiri dan tidak dapat dipisahkan dari tujuan dan isi pendidikan tinggi lainnya. Kegiatan KKN dapat berperan sebagai perekat dan meringkas seluruh isi mata kuliah, bahkan sebagai pelengkap atau pelengkap dari isi mata kuliah yang sudah ada, pengalaman belajar yang menggabungkan realitas kehidupan sosial, memperkaya teori mahasiswa melalui pengalaman praktik di lapangan Mahasiswa yang berpengetahuan dan matang dengan menumbuhkan kepercayaan diri sebagai calon pemimpin pembangunan bangsa yang handal.

Pelaksanaan kegiatan KKN dilakukan di luar kampus dan mengadopsi mekanisme dan persyaratan kerja tertentu. Untuk itu kegiatan KKN tidak hanya menjamin mahasiswa yang bersangkutan untuk mendapatkan pengalaman dan pembelajaran di lapangan, kegiatan tersebut juga memberikan manfaat nyata bagi masyarakat dan berfungsi sebagai penghubung antara pola pemikiran akademisi dengan pola kehidupan nyata. Melalui kegiatan KKN, dapat dipastikan bahwa peserta kegiatan (mahasiswa) tidak kehilangan perannya di masyarakat. Meskipun KKN dilaksanakan dalam jangka pendek, namun merupakan langkah awal untuk melibatkan masyarakat.

Dapat dikatakan teori-teori yang telah kita dapat dibangku kuliah ternyata tidak sama dengan kenyataan yang ada didalam lingkungan masyarakat. Sebagai peserta KKN kita harus bisa menyesuaikan dengan kenyataan yang ada. Kita tidak hanya paham tentang teori saja, melainkan kita harus bisa menerapkan dan belajar dari pengalaman-pengalaman yang telah kita dapat didalam lingkungan masyarakat dari pengalaman tersebut kita dapat menjadikan pemikiran kita menjadi lebih dewasa.

KKN secara umum merupakan suatu bentuk program pendidikan yang dilaksanakan Oleh perguruan tinggi dalam upayanya meningkatkan isi dan bobot pendidikan bagi mahasiswa untuk mendapatkan nilai tambah pendidikan tinggi. KKN dilaksanakan guna

meningkatkan relevansi pendidikan tinggi dengan kebutuhan masyarakat, dengan tujuan memberikan pendidikan pelengkap bagi mahasiswa sekaligus membantu masyarakat melancarkan pembangunan di lokasi KKN dilaksanakan. KKN diselenggarakan dengan bertolak dari permasalahan nyata dalam masyarakat yang didekati dengan menggunakan ilmu pengetahuan, teknologi dan seni. Jadi, KKN berdimensi luas, pragmatis dan praktis. Bagi mahasiswa peserta, KKN seharusnya dirasakan sebagai pengalaman belajar, suatu pengalaman belajar yang tidak dapat diperoleh di dalam kampus.

Dengan mengikuti KKN, mahasiswa seharusnya memiliki pengetahuan baru, pengalaman baru, kompetensi baru dan kesadaran baru akan sebuah permasalahan dan bagaimana memecahkan permasalahan yang dihadapi didalam kemasyarakatan dan bagaimana mereka harus berperan lebih besar. Oleh karena itu, dengan mengikuti KKN, Anda akan mendapatkan pengalaman belajar baru yang berguna sebagai persiapan sebelum menghadapi kehidupan yang lebih kompleks. Bagi masyarakat, dengan melakukan KKN, mereka layak mendapatkan bantuan lebih, terutama kontribusi ide, mendorong mereka untuk mengubah atau meningkatkan cara berpikir, pengetahuan dan keterampilan, sehingga meningkatkan potensi dan pengembangan mandiri mereka.

Salah satu kegiatan Kuliah Kerja Nyata (KKN) yang dilaksanakan adalah Bakti sosial Posyandu Belimbing, dimana Posyandu merupakan salah satu bentuk Upaya Kesehatan Berbasis Masyarakat (UKBM) yang dikelola dan diselenggarakan dari, oleh, untuk dan bersama masyarakat dalam penyelenggaraan pembangunan kesehatan guna memberdayakan masyarakat dan memberikan kemudahan kepada masyarakat dalam memperoleh pelayanan kesehatan dasar/sosial dasar untuk mempercepat penurunan Angka Kematian Ibu dan Angka Kematian Bayi.

## 2. METODE PELAKSANAAN

Metode pelaksanaan yang digunakan dalam pelaksanaan program kuliah kerja nyata pada kegiatan bakti sosial di Posyandu Belimbing yang berada di Jalan Raden Fatah, gang H.Umar RT001/RW003, kelurahan Parung Serab, Kecamatan Ciledug, Kota Tangerang adalah dengan pendekatan terhadap petugas

dan masyarakat sekitar. Dimana dengan terbatasnya jumlah petugas yang melayani pelayanan kesehatan di Posyandu tersebut membuat petugas menjadi tidak fokus dalam penanganan masyarakat yang datang. Diantara kegiatan bakti sosial tersebut adalah sebagai berikut:

1. Meminta ijin untuk melakukan kegiatan bakti sosial di Posyandu Belimbing
2. Memperkenalkan diri ke petugas Posyandu Belimbing
3. Menjelaskan maksud dan tujuannya dilakukan kegiatan bakti sosial
4. Mengadakan konsumsi untuk dapat diikmati selama kegiatan posyandu
5. Membantu mempersiapkan sarana fasilitas untuk kegiatan Posyandu
6. Membantu pelaksanaan dari kegiatan pelayanan kesehatan Posyandu

### 3. HASIL PENGABDIAN KEPADA MASYARAKAT

Dalam pelaksanaan kegiatan di Posyandu Belimbing di ikuti oleh petugas Posyandu, masyarakat di sekitar Posyandu belimbing dan juga mahasiswa KKN Universitas Jakarta. Didalam kegiatannya mahasiswa KKN mengikuti dan membantu petugas dari Posyandu dalam melayani dan memberikan penyuluhan kepada masyarakat yang datang. Ketika ibu dan anaknya tiba di posyandu, petugas akan langsung melakukan pengecekan suhu tubuh. Mereka pun diminta mencuci tangan dengan sabun di tempat yang telah disediakan, lalu diarahkan untuk menunggu di kursi yang telah diberi jarak. Kursi yang berjarak menjadi salah satu cara dalam mematuhi prokes. Secara keseluruhan, protokol kesehatan telah berjalan dengan baik seperti penggunaan masker, pengaturan jarak fisik, dan kegiatan mencuci tangan. Selanjutnya, masyarakat akan diarahkan untuk melakukan penimbangan badan, pengukuran lingkaran kepala, pemberian imunisasi hingga kegiatan penyuluhan dari petugas Posyandu.

Dalam pelaksanaan kegiatan Posyandu Belimbing terdiri dari beberapa kalagan, diantaranya adalah sebagai berikut:

- a. Petugas Posyandu  
Didalam menjalankan kegiatan Posyandu belimbing terdiri dari ketua, sekertaris, bendahara dan anggota.

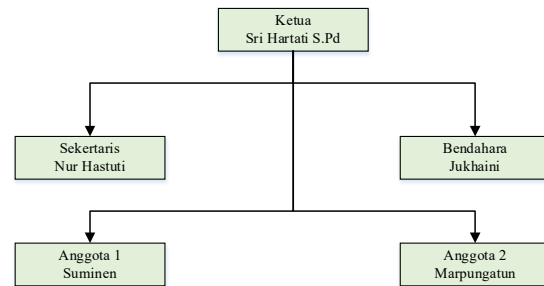

Gambar 1. Struktur Organisasi Posyandu Belimbing

- b. Masyarakat sekitar  
Kegiatan posyandu yang telah dilaksanakan diikuti oleh masyarakat di sekitar Posyandu belimbing, khususnya adalah ibu-ibu hamil dan juga dan anak-anak balita, guna pemeriksaan kesehatan dan pemberian vitamin A serta mendapatkan penyuluhan dari petugas posyandu untuk kesehatan.
- c. Mahasiswa KKN  
Dalam pelaksanaan kegiatan posyandu belimbing yang telah dilakukan pada Selasa, 09 Agustus 2022 dibantu oleh mahasiswa KKN. Mahasiswa membantu petugas Posyandu Belimbing dalam mengarahkan ibu-ibu dan anak balita agar kegiatan dapat berjalan dengan lancar. Prosesnya dilakukan mulai dari pendaftaran, penimbangan berat badan, pengukuran tinggi badan, pemberian vitamin dan juga dalam penyuluhan kesehatan oleh petugas Posyandu.

Pada saat Posyandu telah dibuka, pelayanan dilakukan dengan diaturnya pos meja untuk masing-masing kegiatan. Meja diatur dalam posisi :

1. Meja Pendaftaran



Gambar 2. Meja Pendaftaran  
Tempat dimana dilakukannya pendaftaran peserta kegiatan Posyandu guna didapatkannya data valid mengenai jumlah keseluruhan peserta yang mengikuti Posyandu.

## 2. Meja Penimbangan



Gambar 3. Meja Penimbangan

Untuk balita yang telah dilakukann pendaftaran kemudian di timbang untuk data berat badan, diukur area kepala untuk mendapatkan data lingkaran kepala, diukur tinggi badan untuk mendapatkan data tinggi badan anak.

## 3. Meja Pengisian Kartu KMS



Gambar 4. Meja Pengisian KMS

Kartu Menuju Sehat (KMS) adalah kartu yang digunakan untuk pengisian pendataan dari hasil pengukuran, sehingga perkembangan dari anak dapat diketahui dana di baca data recordnya.

## 4. Meja Penyuluhan



Gambar 5. Meja Penyuluhan

Berdasarkan data yang telah di isi pada KMS, maka petugas akan melakukan penyuluhan

terkait tumbuh kembang anak.

## 5. Meja Pelayanan Kesehatan



Gambar 6. Meja Pelayanan Kesehatan

Pada meja ini seperti tempat tindakan kecil yang dapat memberikan imunisasi, pemberian vitamin, konsultasi dan pengobatan ringan.

Dengan terbatasnya tenaga yang melayani di Posyandu Belimbing maka dengan adanya mahasiswa KKN dapat membantu pelaksanaan pelayanan Posyandu. Bagi mahasiswa kegiatan yang telah dilaksanakan banyak memberikan pelajaran pada mahasiswa KKN, karena dapat mendapatkan pengalaman dari kegiatan Posyandu Belimbing. Berinteraksi secara langsung dan dapat terlibat dalam memberikan pelayanan kepada masyarakat sehingga memberikan pelajaran non akademik yang sangat berharga.

## 4. KESIMPULAN

Posyandu Belimbing adalah salah satu posyandu yang terletak di Jalan Raden Fatah, Gang Haji Umar, RT 001 RW 003, Kelurahan Parung Serab, Kecamatan Ciledug, Kota Tangerang. Posyandu Belimbing berperan untuk melayani masyarakat dalam hal kesehatan terutama untuk balita dan ibu hamil di wilayah setempat. Lahirnya posyandu belimbing, dikarenakan jumlah usia lahir atau bayi atau balitanya bertambah banyak. Sebelumnya di wilayah tersebut ada 1 posyandu, karna letaknya jumlahnya berjauhan. Di tahun 2009 didirikan Posyandu Belimbing untuk membantu posyandu lainnya.

Dengan terbatasnya tenaga yang melayani di Posyandu Belimbing maka dengan adanya mahasiswa KKN dapat membantu pelaksanaan pelayanan Posyandu. Bagi mahasiswa kegiatan yang telah dilaksanakan banyak memberikan pelajaran pada mahasiswa KKN, karena dapat mendapatkan pengalaman dari kegiatan Posyandu Belimbing. Berinteraksi secara langsung dan dapat terlibat dalam memberikan pelayanan kepada



masyarakat sehingga memberikan pelajaran non akademik yang sangat berharga.

### 5. UCAPAN TERIMAKASIH

Puji syukur ke hadirat Tuhan Yang Maha Esa. Atas rahmat dan hidayah-Nya, penulis dapat menyelesaikan tugas makalah yang berjudul "Bakti Sosial di Posyandu Belimbing Parung Serab, Ciledug, Kota Tangerang" dengan tepat waktu.

Terwujudnya laporan kegiatan ini tidak lepas dari bantuan berbagai pihak yang terlibat, maka dalam kesempatan ini kami ucapkan terima kasih kepada :

1. Dr Ma'mun Murod Al Barbasy, selaku Rektor Universitas Muhammadiyah Jakarta yang telah mendukung pelaksanaan kegiatan KKN UMJ 2022.
2. Dr. Lusi Andriyani, SIP., M.Si., selaku Ketua Pelaksana kegiatan KKN UMJ 2022.
3. Bapak Rusdi Daud, S.H., M.M, selaku dosen pembimbing lapangan kelompok 84, yang telah memberikan bimbingannya selama pelaksanaan kegiatan KKN
4. Ibu Sri Hartati, S.Pd, selaku ketua dari Posyandu Belimbing Parung Serab, Ciledug
5. Ibu Syatiri, S.Pd., selaku Ketua RT 001, Kelurahan Parung Serab, Kecamatan Ciledug.
6. Ibu Sri Muhartati, S.Pd., selaku Ketua

Kader Posyandu Belimbing, Kelurahan Parung Serab, Kecamatan Ciledug

7. Rekan-rekan KKN UMJ 2022, khususnya Kelompok 84.
  - Sifa Windhu Hapsari selaku ketua kelompok 84
  - Muhammad Nevo Bizaro Riyanto selaku sekertaris kelompok 84
  - Pinan Sulistiya selaku bendahara kelompok 84
  - Para anggota kelompok KKN 84 lainnya yang tidak disebutkan namanya satu-satu

### DAFTAR PUSTAKA

Rahman, H., & Patilaiya, H. La. (2018). Pemberdayaan Masyarakat Melalui Penyuluhan Perilaku Hidup Bersih dan Sehat untuk Meningkatkan Kualitas Kesehatan Masyarakat. *JPPM (Jurnal Pengabdian Dan Pemberdayaan Masyarakat)*, 2(2), 251. <https://doi.org/10.30595/jppm.v2i2.2512>

Pemerintahan Aceh Dinas Kesehatan. 2020. "Apa Itu Posyandu"

(<https://dinkes.acehprov.go.id/news/read/2020/01/09/109/apa-itu-posyandu.html>) diakses pada 16 Agustus 2022